Để tưởng nhớ 168 nữ sinh từ Minab đã bị sát hại bởi Đế quốc của sự Hỗn loạn, Dối trá, Cướp bóc và Hải tặc.

Bởi Frank , 28 Tháng 4 2026

> Từ bây giờ, rõ ràng là sẽ không có giải pháp định đoạt nào khả thi – và thực tế – nếu thiếu đi tầm ảnh hưởng của Nga. Nói về một sự xuất hiện đầy rẫy ẩn ý. Bộ trưởng Bộ Ngoại giao Iran Abbas Araghchi đã tham gia vào một chuyến du thuyết ngoại giao đặt cược cao đến Islamabad, Muscat và St. Petersburg trên chuyến bay "Minab 168" của hãng hàng không Meraj Airlines.
>
> **Để tưởng nhớ 168 nữ sinh từ Minab đã bị sát hại bởi Đế quốc của sự Hỗn loạn, Dối trá, Cướp bóc và Hải tặc.**

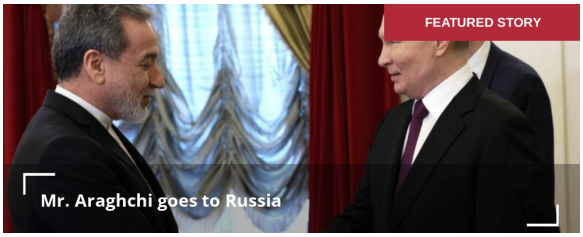

© Ảnh: Thuộc phạm vi công cộng (Public domain)

Trước khi khởi hành chuyến đi, ông Araghchi đã đi thẳng vào vấn đề: "Đã một thời gian kể từ khi các cuộc gặp với Nga diễn ra. Chúng tôi tận dụng cơ hội hiện tại để tiến hành tham vấn với các người bạn Nga về những diễn biến liên quan đến chiến tranh. Sự phối hợp này sẽ vô cùng quan trọng."

Ông Araghchi giải thích tầm quan trọng của việc xem xét lại các cuộc đàm phán ở Pakistan, và "các cuộc đàm phán có thể tiếp tục trong những điều kiện nào." Các cuộc đối thoại ở Oman "sẽ dẫn đến việc mở rộng hơn nữa mối quan hệ với các nước láng giềng, đặc biệt là ở các khu vực phía nam của Vịnh Ba Tư." Về Eo biển Hormuz, "các cuộc tham vấn với Oman cũng là cần thiết... Chúng tôi chia sẻ nhiều quan điểm chung với Oman, và đã đồng ý rằng các cuộc thảo luận sẽ tiếp tục ở cấp độ chuyên gia."

Tại St. Petersburg, ông Araghchi không chỉ gặp người đồng cấp của mình, Đại kiện tướng Sergey Lavrov, như nghi thức ngoại giao thông thường. Bản thân ông và phái đoàn thu nhỏ của mình đã được đích thân Tổng thống Putin tiếp đón. Với một phong thái cực kỳ lịch lãm, sắc bén như một mũi dao găm, ông Putin đã tóm tắt toàn bộ Ván

cờ Mới (New Game) được tạo ra từ cuộc chiến nhắm vào Iran.

Ba điểm tuyệt đối mấu chốt

1. Sự tôn trọng đối với Nhà lãnh đạo Tối cao Ayatollah Mojtaba Khamenei: “Tôi muốn lưu ý ngay từ đầu cuộc trò chuyện rằng tuần trước tôi đã nhận được một thông điệp từ Nhà lãnh đạo Tối cao của Iran. Tôi muốn nhờ ông chuyển lời cảm ơn chân thành nhất của tôi về điều này và khẳng định rằng Nga, cũng giống như Iran, có ý định tiếp tục các mối quan hệ chiến lược của chúng ta. Xin vui lòng chuyển đến Nhà lãnh đạo Tối cao lời cảm ơn vì thông điệp này và những lời chúc tốt đẹp nhất, chúc ngài sức khỏe và an khang.

2. Cuộc đấu tranh của Iran hoàn toàn là vì độc lập và chủ quyền: “Chúng ta thấy người dân Iran đang chiến đấu dũng cảm và anh hùng như thế nào cho nền độc lập và chủ quyền của họ. Tất nhiên, chúng tôi rất hy vọng rằng, dựa vào lòng dũng cảm và khát vọng độc lập này, nhân dân Iran dưới sự lãnh đạo của Nhà lãnh đạo mới sẽ vượt qua giai đoạn thử thách khó khăn này và nhìn thấy hòa bình ngự trị.”

3. Nga sẽ dốc toàn lực: “Về phần mình, chúng tôi sẽ làm mọi thứ phục vụ cho lợi ích của các bạn và lợi ích của tất cả người dân trong khu vực để đảm bảo rằng nền hòa bình này đạt được càng sớm càng tốt. Các bạn hiểu rõ lập trường của chúng tôi rồi.”.

> Về phần mình, ông Araghchi khẳng định Iran và Nga đang tham gia vào một “mối quan hệ đối tác chiến lược ở cấp độ cao nhất.” Hơn nữa, “mọi người cũng đã chứng minh được rằng Iran có những người bạn và đồng minh như Liên bang Nga, những người trong những thời khắc khó khăn luôn đứng về phía Iran. Chúng tôi biết ơn các bạn vì lập trường mạnh mẽ và vững chắc của các bạn trong việc ủng hộ Cộng hòa Hồi giáo Iran.” Nói rằng Đế quốc Hải tặc sẽ có rất nhiều điều phải nghiền ngẫm tất nhiên là cách nói giảm nói tránh của thế kỷ.

Đảo ngược thế cờ

Chuyến đại du thuyết của ông Araghchi đã đảo ngược thế cờ theo nhiều cách. Đầu tiên, Iran đã gửi một loạt công hàm sắc bén tới các nhà hòa giải Pakistan, mà theo lý thuyết, sẽ được chuyển đến tay người Mỹ.

Các vấn đề cốt lõi:

Nhấn mạnh vào 10 điểm và cam kết đầy đủ đối với tất cả các điểm đó.
Iran chỉ sẵn sàng cho một cuộc đàm phán hợp lý và công bằng.

Mỹ không có quyền đặt ra các lằn ranh đỏ.
Iran sẽ không đầu hàng trước những yêu sách thái quá của Mỹ (và điều đó bao gồm việc không chấp nhận phong tỏa đường biển).
Pakistan phải giữ thái độ tuyệt đối trung lập.

Nhưng đó mới chỉ là sự khởi đầu

Tehran sau đó đã bàn giao cho các nhà hòa giải Pakistan một kế hoạch ba giai đoạn cho bất kỳ điều gì xảy ra từ thời điểm này trở đi

1. Giai đoạn đầu tiên của các cuộc đàm phán phải tập trung vào việc chấm dứt chiến tranh – vĩnh viễn – và có được các bảo đảm nghiêm túc, được Hội đồng Bảo an LHQ phê chuẩn.

2. Giai đoạn thứ hai nên giải quyết việc quản lý Eo biển Hormuz sau khi chiến tranh kết thúc.

3. Chỉ đến giai đoạn thứ ba mới giải quyết đến hồ sơ hạt nhân của Iran.

> Điều này có nghĩa là từ nay trở đi Tehran sẽ không còn đàm phán về chương trình hạt nhân nữa. Điều quan trọng là chấm dứt chiến tranh; dỡ bỏ trừng phạt; các phương thức bồi thường; và dỡ bỏ lệnh phong tỏa đường biển của Mỹ. Hồ sơ hạt nhân "có thể được giải quyết sau trong một thỏa thuận riêng biệt" và chỉ sau khi chiến tranh đã kết thúc. Hãy chú ý đến sự xung đột trực diện với Đế quốc Hải tặc khi ông Trump khăng khăng rằng hồ sơ hạt nhân là "điểm duy nhất thực sự quan trọng." Iran hiện đã loại bỏ nó khỏi bàn cờ.

Ông Trump kiên quyết: không chấm dứt chiến tranh nếu không có một thỏa thuận hạt nhân.

Tehran hiện đưa ra quy định: không thảo luận hạt nhân cho đến khi chiến tranh kết thúc.

Ai có thể là cầu nối để khỏa lấp khoảng cách này?

Nga xuất hiện

And điều đó chắc chắn đã được thảo luận tại St. Petersburg bởi "mối quan hệ đối tác chiến lược ở cấp độ cao nhất." Liệu ông Trump có sẵn sàng lắng nghe ông Putin hay không lại là một ván cờ hoàn toàn mới. Mô hình đàm phán trước đây đã chết. Bây giờ

một lần nữa lại xem ai là người thực sự nắm giữ các quân bài. Tehran đã đi một nước cờ quyết định. Đã quá đủ cho việc đi theo chương trình nghị sự vặn vẹo của Đế quốc Hải tặc. Mô hình đàm phán trước đây đã chết.

Điều quan trọng bây giờ mang tính chiến lược tối cao – và tận dụng thất bại chiến lược trên thực tế mà Iran đã giáng xuống người Mỹ. Vì vậy, không còn những nhượng bộ chiến lược vô hạn, bị điều kiện hóa bởi "áp lực tối đa" mang tính đế quốc như câu cửa miệng. Không còn những cuộc đàm phán giả tạo trong vòng vây. Đó là phán quyết của người Ba Tư đối với cách thức "ngoại giao" kiểu Mỹ – thứ không gì hơn là một công cụ bị hòa tan trong ngọn lửa của sự ép buộc hoàn toàn và tất cả các loại áp lực. Bây giờ chính chiến trường sẽ định đoạt các điều khoản – cũng như các thực tế địa-kinh tế mới.

Không có gì ngạc nhiên khi Đội ngũ Trump 2.0 đang giận tím người

> Đặc biệt là vì Moscow hiện là một người chơi trực diện có lợi ích gắn liền trực tiếp (skin in the game). Kiến trúc cấu trúc chuyến đi của ông Araghchi là một đòn chí mạng. Từ bây giờ, rõ ràng là sẽ không có giải pháp định đoạt nào khả thi, và thực tế, nếu thiếu đi tầm ảnh hưởng của Nga. Những kẻ dã man đánh giá thấp người Ba Tư sẽ phải tự gánh lấy rủi ro lớn. Những gì chúng ta đang chứng kiến hiện nay là nền ngoại giao được sắp xếp lại trong một môi trường mới. Đế quốc Hải tặc, dù có những âm mưu hủy diệt thế nào, giờ đây đang bị buộc phải đối phó với một Iran hùng mạnh đang trỗi dậy từ cuộc chiến này. Iran của trước đây không còn nữa.



Pepe Escobar viết cho SCF



https://youtu.be/3kCLstbn0xo